МАКЕДОНСКО ЕКОЛОШКО ДРУШТВО

ГОДИШНО СОБРАНИЕ

(16.03.2018, Скопје)

ИЗВЕШТАЈ ЗА РАБОТА ЗА 2017 ГОДИНА

Работа на Претседателство и Собрание

Одржани:

- Годишно собрание на Друштвото (10.03.2017)
- Средба на собранието во новиот состав (30.06.2017)
- Состанок на Претседателството (13.12.2017)

После една година во нашата куќа...

„Зачувување и одржливо користење на биодиверзитетот на езерата Охрид, Преспа и Скадар“ (финансиран од ГИЗ)

- Спроведени обуки и работилници за вршење на мониторинг на селектираните видови/живеалишта. Секоја група си имаше посебна обука, обуките се одржуваа во Езерани, а учествуваа Општина Ресен, ПП Езерани и НП Галичица
- Изработен прирачник за мониторинг на селектираните видови/живеалишта
- Спроведен мониторинг на избраните видови/живеалишта на Преспанското и Охридското Езеро
- Воспоставена база на податоци со добиените податоци од терен
- Изработен документ со предложени мерки за заштита за одредените видови / живеалишта

Програма за закрепнување на балканскиот рис

- Фатена е првата женка балкански рис, крстена Маја! Маја е рекордер во праќање на информации за најзиното движење со преку 1300 позитивни географски локации

- Меморандумот за соработка со НП „Маврово“

- Компонента за одржлив лов - започната нова методологија за броење на срни и определување нивна густина со помош на фото замки. Огромна помош и соработка добивме од пилот ловиштата кои се цел во оваа стратегија и одбрани во 2016 година.

Програма: „Проучување и заштита на птици“

- Придонес кон спроведување на вториот Европски атлас на птици гнездилки, Македонија – последна фаза
- Зимско пребројување на птици 2017 година
- Пилот поставување куќарки за гнездење на модроврани

Поддржување на одржлива иднина за луѓето и природата на Осоговските Планини

- Документ за идентификација и управување со шуми со високи конзервациски вредности (HNVF) за ШСЕ Кочани

- 17 фотозамки, ротирани на 32 локации на Осогово, а проверката на замките беше спроведена од страна на локалната мониторинг мрежа. **3.101 фотографии**, **12 видови** на цицачи (со исклучок на глувци и други мали цицачи). **За прв пат од почетокот на активности за мониторинг со фото замки се фотографирани твор, шакал и кафеава мечка**

- Изработена е **Студијата за потенцијали за развој на туризам базиран на природни вредности на Осогово**

- Три велосипедски тури се идентификувани со цел промоција и развој на вело-туризам како дел од идниот туризам базиран на природни вредности. Настани за промоција на велосипедските патеки (во МК и БГ)

Програма за зачувување на природата во Македонија - фаза 2 (2017-2020)

(сливно подрачје на река Брегалница)

- Подобрен статус на природните вредности во Брегалничкиот регион
  - идентификување на предлог Натура 2000 подрачја во брегалничкиот регион
  - изработени три сценарија за идни ЗП
  - ревитализација на рипариски екосистеми
- ComMod – симулација (игра) наменета за засегнатите чинители од регионот – МЕД доби награда од Helvetas за иновативноста и апликацијата на ComMod

Програма „Управување со заштитени подрачја“

Прекугранично управување со екосистемите на Шар Планина

- Зајакнување на капацитетите во прекуграничното подрачје Шара/Sharri/Кораб на клучните чинители од AL, MK и KOS
- Пренесување на искуството за формирање на платформата „Пријателите на Шара“ меѓу клучни чинители во Косово и Албанија преку анализа на процесот спроведена од МЕД и „Пријателите на Шара“

Активности:

- Студиско патување за клучни чинители од регионот во прекуграничното заштитено подрачје Бавариска Шума/Шумава
- Работилница за Акционен план за крупни sверови, Тирана
- Анализа за процесот на формирање на „Пријателите на Шара“

Подготвителни PONT активности – мал грант

- Комуникација со управните тела на ЗП во Преспа-Охрид
- Развивање на апликацијата за главниот грант во соработка со националните засегнати страни и SPP и PPNEA (ПреспаНет партнерите)
- Заеднички форум на сите донатори кои вложиле или планираат да вложуваат во конзервзциски проекти во регионот
- Подготвителни состаноци за отпочнување со истраживачки активности за крупни цицачи
- Избор на локација за отворање на локална канцеларија на МЕД во преспанскиот дел

CONVENTION DE BERNE
BERN CONVENTION

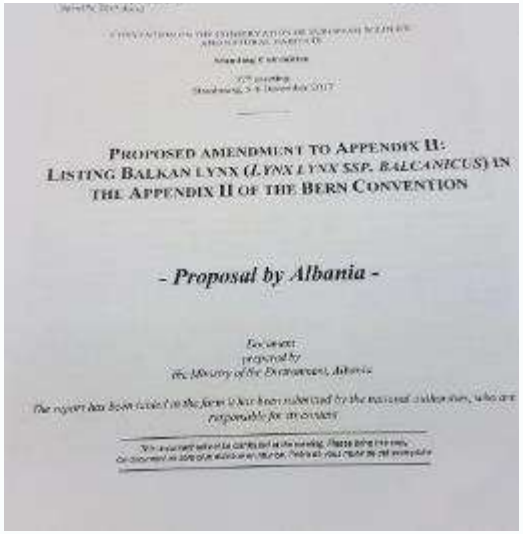
PROPOSED AMENDMENT TO APPENDIX II:
LISTING BALKAN LYNX (*LYNX LYNX SSP. BALCANICUS*) IN THE APPENDIX II OF THE BERN CONVENTION

- Proposal by Albania -

- Балканскиот рис беше ставен во Апендикс 2 на Бернската конвенција, Конвенција за европскиот див свет и природни живеалишта
- Учество во работата на Комитетот за следење на ИПАРД програмата
- Различни работни групи за соработка на НВОи со државни институтции, ЕУ Делегација и сл.

ipard 2
2016-2020

Едукативен пакет за Балканскиот рис - во 2017 година беа посетени неколку основни школи во подножјето на Јабланица. Вкупно 600 деца се здобија со знаења за балканскиот рис

Едукација за постоечкиот жив свет и важноста на влажните живеалишта во Преспа

SringAlive кампања

- 7 едукативни презентации во училишта
- Ден на штркот во Чешиново
- Прослава на Денот на птиците преселници во Скопје – *Скопје сака птици*
- Прв мониторинг на гнезда на штркови од страна на локално население, како и мониторинг на пиштарки во Скопје и мониторинг на колонии на пчеларки во Чешиново-Облешево
- Обука за волонтери на МЕД за подготвување на едукативни материјали и управување со вебстраната на Пролетта Доаѓа

Проект ЕРАЗМУС+

Спроведување на едукативен пакет за рисот, 2017

Пролетта доаѓа, 2017

Програма: „Луѓето и природата“

Нема целосен проект што спаѓал во оваа програма, но многу од проектите содржат компоненти или активности кои вклучуваат релација „луѓе-природа“

- Мониторинг мрежа за рис
- Мониторинг мрежа на Осогово
- Континуирана соработка со школите
- ...

Програма: „Агроекологија“

Проектни активности - нема

Изработка на различни картографски прилози и спроведување различни анализи (поддршка на проектите)

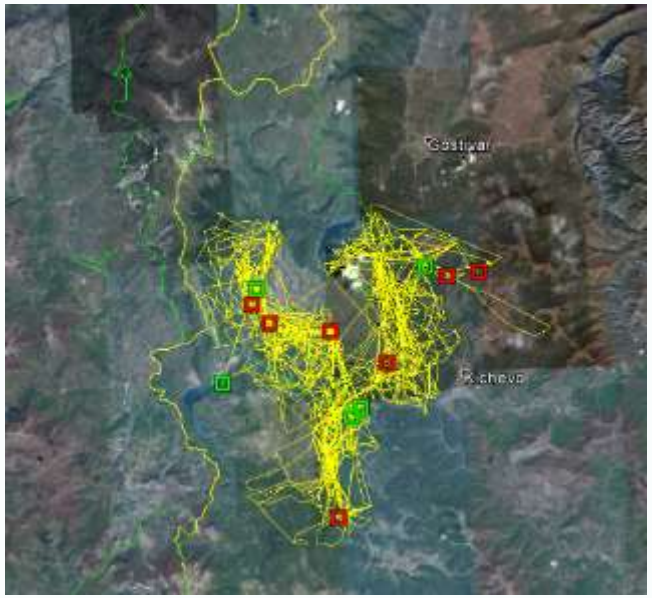

- „Програма за закрепнување на балканскиот рис“
- „Подржување одржлива иднина за луѓето и природата на Осогово“ - идентификувани се шумите со висока конзерваториска вредност на територијата на Општина Каменица

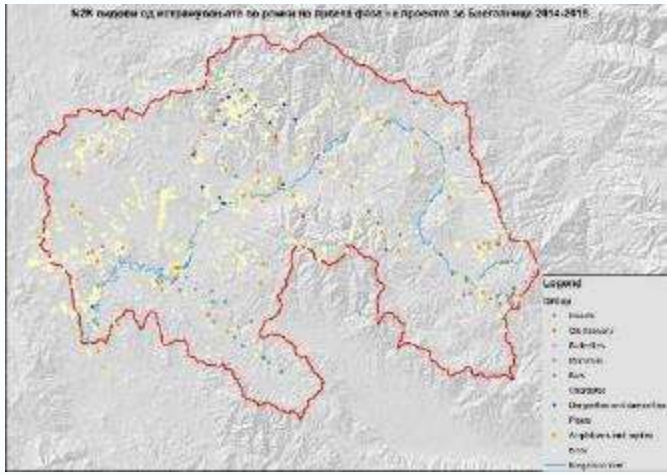

Обука за раководење на проекти за сите вработени во МЕД

Обуката се состоеше од два дела:

1. самоевалуација, за која учесниците пополнија прашалник кој понатаму беше анализиран од тренерот Зденка Николовска.

2. Раководење со проекти, време, тимска работа

Издавачка дејност

- ПреспаНет информатор
- Водич за **шуми со висока конзервациска вредност на** територијата на ПШС „Осогово“ – Кочани
- Студија за **Потенцијалите на Осогово за развој на туризмот базирано на природните вредности**
- Изработен е дизајн и испечатени се **промотивни летоци за три велосипедски патеки** со различна тежина на теренот и за различни категории на велосипедисти

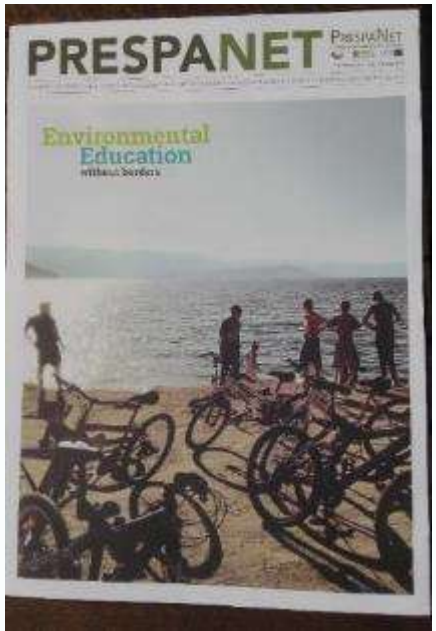

Промоција/огласување во јавност

- Континуирано огласување во јавни и печатени медиуми
  - Иницијални активности за изработка на комуникација со медиуми
  - Голем интерес од страна на одредени новинари за нашата работа; недоволно разбирање; слаб интерес од медиумите за објавување како централна тема
- Промовирање на работата на МЕД во социјаните медиуми
- Facebook – одржуваме неколку страни и сите имаат одлична посетеност; ФБ групи за интерна комуникација
- Twitter – скоро и да не постоиме; како медиум има големо влијание зашто се користи на високо ниво (амбасади, политичари...)

Видеото на ВИДИ ВАКА за Шар Планина е изгледано од околу 34.000 посетители на ФБ страната на агенцијата.

Видеото од „Плоштад Слобода“ во коешто Шар Планина е претставена како заедничко добро е изгледано од околу 2000 посетители на you tube и ФБ страната на „Пријателите на Шара“

„Пријателите на Шара“ на ЕХО филмскиот фестивал

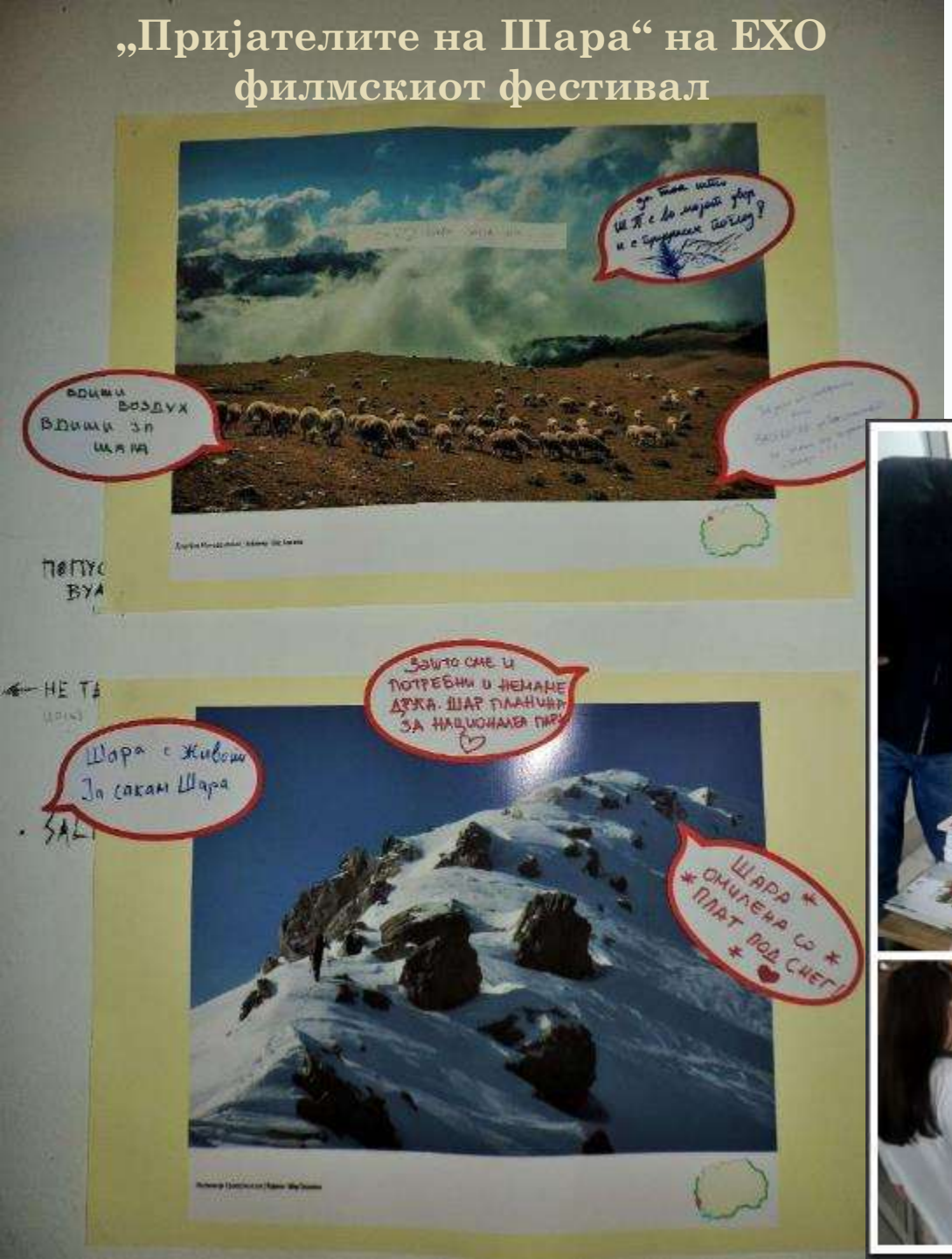

МЕД се промовираше на саемот на НВОи во Скопје

Ден на штркот, Чешиново 2017

Светски ден на птиците преселници

Меѓународен ден на водните
живеалишта, Преспа 2017

GREEN
BELT
DAY

UN environment
gef
22 MAY 2017
INTERNATIONAL DAY FOR
BIOLOGICAL
DIVERSITY
BIODIVERSITY AND SUSTAINABLE TOURISM
SHARA Mt. IN NUMBERS
2747M
HIGHEST PEAK
100
SPRINGS
30
GLACIAL LAKES
20
BIGGER RIVERS
UNEP

Меѓународен ден на животна средина

За реализација на сите активности во текот на 2017 година МЕД им благодари на партнерите и финансиерите:

IUCN

CEEweb for Biodiversity

BirdLife INTERNATIONAL

euroNATUR

MAVA FONDATION POUR LA NATURE

PRESPANET a network of environmental NGOs for Prespa

PPNEA

PONT PRESPA OHRID NATURE TRUST

european greenbelt

DBU Deutsche Bundesstiftung Umwelt

Federal Ministry for the Environment, Nature Conservation and Nuclear Safety

UNEP

SOCIETY FOR THE PROTECTION OF PRESPA

BULGARIAN BIODIVERSITY FOUNDATION

FINCH

FRANKFURT ZOOLOGICAL SOCIETY

spring alive

KORA

Меѓународно друштво на студенти биологија Скопје

TINEX
TINEX